

2022 北京陈经纶中学初三 9 月月考

道德与法治

(中考模拟题 时间: 60 分钟 满分: 70 分)

一、选择题 (每小题 1 分, 共 30 分)

- 国家博物馆以“月球样品 001 号”为中心举办展览, 展出了探月工程相关科技实物 40 余件, 辅以大量图片资料、动态图片和视频资料, 系统回顾中国探月工程取得的辉煌成就, 全面展示中国人民实现“上九天揽月”梦想的伟大奋斗历程。这个展览____
①彰显科技自立自强是国家发展的战略支撑
②表明建设创新型国家, 要增强自主创新能力
③说明创业不分行业, 每个人都可以是创业者
④体现科技创新是民族振兴、社会进步的基石
A. ①② B. ①④ C. ②③ D. ③④
- 全国脱贫攻坚楷模、63 岁的“燃灯校长”张桂梅一直扎根在云南贫困山区一线, 拖着病体, 战胜千难万难, 创办了全国第一所全免费女子高中。她化作一束光, 照亮了大山里女孩的梦想, 用知识改变贫困山区女孩命运, 用教育阻断贫困代际传递。从张桂梅的事迹中, 我们认识到____
①教师是人类文明的传播者
②承担责任首先要对他人负责
③阻断贫困的最优路径是发展教育
④教育是民族振兴、社会进步的基石
A. ①② B. ①④ C. ②③ D. ③④
- 为迎接 2022 年冬残奥会, 北京对公交车、公交站台、地铁站、停车场等实施整改, 初步形成连贯的无障碍出行体系; 对老旧小区单元门进行坡化改造, 并在楼道内安装扶手; 地铁、商超、公园等场所提供无障碍预约服务……
无障碍环境建设____
①体现政府依法行政②彰显城市治理民生温度
③影响勤俭节约社会风气的形成④有利于满足人民对美好生活的需要
A. ①② B. ①③ C. ②④ D. ③④
- 如今全国都在使用的健康码, 最早出自杭州科技警察钟毅的研发团队。他们仅用 40 天, 先后对“杭州健康码”经过 29 轮技术调整、14 个版本和 63 项功能迭代更新, 迅速让健康码从杭州走向了全国。这一研发过程说明____
①创新是民族振兴的基石②我国已成为科技强国
③创新让人们生活更美好④生活各领域都需要创新
A. ①② B. ①③ C. ②④ D. ③④
- 道德与法治课上, 老师出示了两则材料:

材料一: 苏州大学一名学生研发出一份“无障碍地图”。通过这款地图, 使用者可以查询到南京、苏州、上海等地的 10000 多个无障碍设施的交通信息和路径规划, 极大方便了残障人士出行。

材料二: 浙江一学校的师生用塑料瓶制作水火箭, 这枚自制小火箭不仅可以发射, 还可重复使用。它的最终目标是精准地向目的地发射, 然后通过减速发动机安全软着陆, 以此运送货物, 成为火箭“快递员”。

这两则材料可以共同探讨的话题是

- A. 在集体中发展个性
B. 创新让生活更美好
C. 劳动是物质财富的源泉
D. 树立终身学习的理念



6. 习近平总书记在 2021 年 3 月 6 日参加政协联组会上指出:对打着教育旗号侵害群众利益的行为,要紧盯不放,坚决改到位、改彻底。对于丢掉了教育初心的情况,必须严督严查、紧盯不放,从严惩处、绝不手软。对此类情况严督严查依法追责到底,是因为_____
- ①受教育是宪法规定的公民的基本权利
②受教育是公民的基本义务,也是一切工作的中心
③教育是民族振兴、社会进步基石
④努力让每个孩子都能享有公平而有质量的教育
- A. ①②③ B. ①②④ C. ①③④ D. ②③④
7. 2020 年 10 月,党的十九届五中全会指出,“我国已转向高质量发展阶段”。高质量发展“高”在哪里? 2021 年 3 月 7 日,在全国“两会”上,围绕“高质量发展”,习近平总书记进行了详细阐释。高质量发展是_____
- ①立足社会主义现代化建设全局的战略选择
②对经济社会发展各方面的总要求
③在全球经济发展低迷情况下的“应时之举”
④所有地区发展都必须贯彻的要求
- A. ①②③ B. ②③④ C. ①②④ D. ①③④
8. “张北——雄安”1000 千伏特高压交流输电工程——这条起于张北草原,南下太行,东进平原,贯穿河北南北电网的银线,将两地紧紧连在了一起,坝上的风点燃雄安的灯,张北的光照亮新区的房,一直在高原上劲吹的风、恣意抛洒的光,已真正产生价值。由此可见
- A. 我国城乡发展一体化进程加快 B. 区域协调发展促进共同富裕
C. 雄安地区资源短缺制约了发展 D. 民族共同繁荣是我国工作的中心
9. 加快构建以国内大循环为主体、国内国际双循环相互促进的新发展格局是我国提升经济发展水平的战略抉择,这要求我们_____
- ①坚持开放创新,包容互惠
②积极推进全面深化改革
③坚持独自应对全球挑战
④在国际上发挥主导作用
- A. ①② B. ②③ C. ①④ D. ③④



10. 下列对 2021 年国务院《政府工作报告》的解读,正确的是_____

	报告内容	解读
①	2020 年我国国内生产总值(GDP)首次突破 100 万亿元大关,成为 2020 年全球唯一实现经济正增长的主要经济体	我国已经成为发达国家
②	城镇新增就业 1186 万人,各地增加稳岗扩岗激励力度,年末全国城镇调查失业率降到 5.2%	国家尊重和保障人权
③	广泛开展线上教学,秋季学期实现全面复学,1000 多万高中毕业生顺利完成高考	国家保障公民的劳动权
④	建设国际科技创新中心和综合性国家科学中心,成功组建首批国家实验室,加强关键核心技术攻关	科技创新能力是综合国力竞争的决定性因素

- A. ①② B. ①③ C. ②④ D. ③④
11. 节约粮食,反对浪费。从 2020 年 9 月起,北京开启《北京市制止餐饮浪费规定(草案征求意见稿)》的调研和起草工作。立法工作组深入餐饮企业、单位和学校食堂等地开展立法前的实地调研,面向公众开展网络问卷调查,68 万余人参与,共收到反馈意见建议 5000 余条。2021 年 2 月,起草完成的《北京市制止餐饮浪费规定(草案征求意见稿)》在市人大常委会门户网站和首都之窗网站上面向社会公开征求意见。开展调研和征求意见有利于_____

- ①扩大公民的政治权利和自由
- ②科学立法，实行良法善治，促进决策的科学化
- ③公民积极参与其中建言献策，能够更好地实现民主权利
- ④实施依法治国，促进民主法治建设

A. ①②③ B. ①②④ C. ①③④ D. ②③④

12. “天下之事，不难于立法，而难于法之必行。”这里的“法之必行”主要强调_____

- ①科学立法②严格执法③公正司法④全民守法

A. ①③④ B. ①②③ C. ②③④ D. ①②④

13. 《中华人民共和国民法典》自 2021 年 1 月 1 日起施行。为了更好地宣传民法典、遵守民法典，九年级（1）班进行探究分享活动。对以下学生探究分享的内容，理解不准确的是

学生甲：民法典是中国第一部法典，被誉为“社会生活的百科全书”和“民事权利的宣言书”。大到国家土地制度，小到百姓邻里纠纷、个人信息保护等，都可以在民法典中找到依据。

学生乙：民法典规定，民事主体在民事活动中的法律地位一律平等，从事民事活动，应当遵循诚信原则，秉持诚实，恪守承诺。

学生丙：关于“高空抛物坠物”，民法典规定，发生从建筑物中抛掷物品或者从建筑物上坠落的物品造成他人损害的，公安机关应当依法及时调查，查清责任人。

- A. 民法典是良法，促进依法治国
- B. 民法典的实施离不开政府科学立法
- C. 民法典坚持诚信原则，弘扬社会主义核心价值观
- D. 民法典作为社会规则，维护社会公正

14. “我向总理说句话，留言直达国务院。”近年来，中国政府网联合其他媒体和平台在全国“两会”前，共同发起年度建言献策活动，听取网民对政府工作的意见和建议。这说明_____

- ①我国政府坚持科学立法
- ②参与民主生活是公民的法定义务
- ③我国保障公民的民主权利
- ④公民参与民主生活的形式愈加丰富

A. ①② B. ①③ C. ②④ D. ③④

15. 近年来，低龄未成年人实施严重犯罪的案件时有发生，而按照我国现行刑法规定，不满十四周岁的人不负刑事责任。对此，社会舆论反应强烈。2020 年 6 月，刑法修正案(十一)草案初次亮相后，中国立法机关在其官网上公开征求社会公众意见，共收到 137500 多条意见。民有所呼，法必有应。2020 年 12 月 26 日，十三届全国人大常委会第二十四次会议表决通过刑法修正案(十一)，并于 2021 年 3 月 1 日起施行。12 至 14 周岁未成年人实施严重暴力犯罪将承担刑事责任。这说明_____

- ①每个公民都可以通过民主协商参与立法工作
- ②全国人大常委会依法行使监督权
- ③全国人大常委会依法行使立法权
- ④社会主义民主具有真实性

A. ①② B. ②③ C. ①④ D. ③④

16. 编制一个五年规划，需历时三年。2021 年全国人民代表大会通过的十四五规划，早在 2018 年 12 月就开始起草了。编制过程通常需要以下 10 个步骤：





编制五年规划体现了_____

- ①人民可以直接参与行使国家权力
- ②坚持党的领导、人民当家作主、依法治国有机统一
- ③规范国家权力运行以保障公民权利的宪法核心价值追求
- ④开门问策、集思广益，民主决策

- A. ①③ B. ②④ C. ①④ D. ②③

17. 在我国，有一项民主制度，它强调通过充分协商，求同存异，找出最大公约数，画出最大同心圆。这项制度是

- A. 人民代表大会制度
- B. 民族区域自治制度
- C. 中国共产党领导的多党合作和政治协商制度
- D. 基层群众自治制度

18. 从广泛吸收各方意见，到党的十九届五中全会审议通过，再到两会代表委员认真审查讨论，历经“千锤百炼”而诞生的《中华人民共和国国民经济和社会发展第十四个五年规划和 2035 年远景目标纲要》，凝聚着全党全社会的智慧，承载着亿万人民的期盼，画出了最大同心圆。这一过程告诉我们_____

- ①在我国，人民当家作主不是一句空话、一句口号
- ②我国社会主义民主政治的本质特征是人民当家作主
- ③选举民主是我国社会主义民主的特有形式和独特优势
- ④基层群众自治制度是我国社会主义民主政治建设的基础

- A. ①② B. ①③ C. ②④ D. ③④

19. 《中华人民共和国宪法》和《中华人民共和国香港特别行政区基本法》共同构成香港特别行政区的宪制基础。党的十九届四中全会提出，坚持和完善“一国两制”制度体系，坚持以爱国者为主体的“港人治港”。十三届全国人大四次会议表决通过《全国人民代表大会关于完善香港特别行政区选举制度的决定》。这_____

- ①表明全国人民代表大会是我国最高行政机关
- ②体现党的领导、人民当家作主、依法治国的有机统一
- ③有利于维护国家主权、安全，保持香港长期繁荣稳定
- ④说明一切违反宪法和法律的行为，必须予以追究

- A. ①② B. ①④ C. ②③ D. ③④

20. “从事与人体基因，人体胚胎等有关的医学和科研活动，应当遵守法律、行政法规和国家有关规定，不得危害人体健康，不得违背伦理道德，不得损害公共利益。”“民法典的这条规定

- A. 强化了法律对道德建设的促进作用
- B. 表明法治是解决问题的唯一方式
- C. 强调德治比法治更有权威性和强制性
- D. 体现了法治注重教化，德治注重规范

21. 中学生小林在“2019 年法治头条”的交流活动中分享了许多法治新闻并进行了评述，评述不正确的是_____

法治新闻	评论
未成年人保护法修订草案新增了“网络保护”“政府保护”两章，增设校园欺凌防控制度。	A. 国家通过立法增强对未成年人的特殊保护
最高人民法院印发《关于依法妥善审理高空抛物、坠物案件的意见》提出，对于故意高空抛物的，根据具体情形以危险方法危害公共安全罪、故意伤害罪或故意杀人罪论处，特定情形要从重处罚。	B. 法治使人们安全有尊严地生活
一名政法大学在校学生因某乐园“禁止自带饮食”的霸王	C. 公民通过依法维权成为法治

条款将其告上法庭，促使该乐园改变了携带食品入园的规定。	的捍卫者
一女演员在高铁站偷带易燃压缩气罐进站，被发现后大喊大闹，甚至被强制传唤时还自称“公众人物”。最终她被处以行政拘留，演艺公司也与其解约。	D.公民要具有自我保护的意识

22. 2015 年和 2019 年，为庆祝中国人民抗日战争暨世界反法西斯战争胜利 70 周年、新中国成立 70 周年，全国人大常委会先后两次通过关于特赦部分服刑罪犯的决定，国家主席习近平签署发布特赦令，成为实施我国宪法确定的特赦制度的重要实践。对此，下列观点正确的是_____

- A. 以法安天下，以德润人心 B. 国家主席行使了荣典权
C. 全国人大常委会行使了立法权 D. 违背公平正义的追求

23. 下面是政府网站上的一则政府与公民之间的互动信息。

<p>首页〉政民互动〉在线咨询</p> <p>提问内容：曙光公园早晨不开路灯，影响居民晨练，希望政府尽快采取措施改进。</p> <p>提问时间：2019—12—17 11:14:15</p> <p>答复内容：已联系该地区办事处，办事处针对反映的问题，立即与公园管理单位联系，管理单位已安排工作人员调整计时器，明早开始设置为“天亮灯灭”模式。</p> <p>答复时间：2019—12—19 16:05:58</p>
--

政民互动意在_____

- ①高效、便捷地解决人民群众的困难
②人民群众自觉接受当地政府的监督
③政府更好的关注民生，为人民服务
④扩大政府职权，提高政府工作效率

- A. ①② B. ①③ C. ②④ D. ③④

24. 随着新冠肺炎疫情的发展，北京市政府明确提出：在 2020 年 2 月 9 日 24 时前，本市行政区域内疫情防控必需（如口罩、防疫服等）行业、保障城市运行必需（供水、供电等）行业、群众生活必需（如超市卖场等）行业、重点项目建设施工以及其他涉及重要国计民生的相关企业，应当安排职工正常到单位上班。北京大中小学幼儿园延迟开学，暂停各类校外培训机构所有线下课程和集体活动，恢复时间将根据北京市疫情防控工作情况另行通知。这表明_____

- ①北京市政府对上级政府负责②生命至上，人民利益高于一切
③政府工作宗旨是全心全意为人民服务④要加强对市政府工作的监督和制约

- A. ①④ B. ②③ C. ①③ D. ③④

25. 基层立法联系点作为一种创新形式，来到广大基层群众的身边。下列是某基层立法联系点的“一二三四”工作法，基层立法联系点实行“一二三四”工作法主要是为了实现_____

<p>一、坚持提前一周给信息员联络员送上法律草案和情况说明</p> <p>二、召开居民群众和业务相关人员两种类型座谈会</p> <p>三、以书面、走访调研及座谈会三种形式征集意见</p> <p>四、每部法律草案至少召开四场座谈会听取意见</p>
--

- A. 科学立法 B. 严格执法 C. 公正司法 D. 全民守法



26. 物业服务质量差、商家占道经营、小区里私搭乱建、停车难……群众的操心事、烦心事、揪心事，通过“12345”新市民热线，得到了切实解决。群众诉求“马上办”“12345”得到了市民的认可、信赖和点赞。北京的“接诉即办”成为新时代群众工作的样本典范，这表明北京市政府____

- ①对人民负责，满足市民的一切利益诉求
- ②尊重公民权利，保障公民的监督权
- ③确保市民能直接管理国家和社会事务
- ④创新工作方式，全心全意为人民服务

A. ①③ B. ①④ C. ②③ D. ②④



27. 某社区有人投诉社区篮球场通宵打球，篮球场因此暂时关闭。一方是篮球爱好者多次找到社区居委会希望重开球场，另一方是离篮球场最近的居民，持续信访要求彻底取缔球场。为了解决这个难题，街道办事处组织居民代表开了 5 次意见征求会，还挨家入户征求意见，最终形成的篮球场改造方案得到双方的一致认可。这说明

- A. 居民的诉求是多元的，难以达成一致
- B. 政府必须把群众反映的问题当作中心工作
- C. 基层群众自治制度是我国根本的政治制度
- D. 通过协商民主可以解决社区治理中的难题

28. 某社区创新“居民说事”制度，畅通民意诉求渠道，以下是“居民说事”的主要流程：社区设立说事点召开说事会→工作人员记录收集矛盾问题→社区居民共同参与协商→共同制定最佳解决方案→公示结果接受居民监督。“居民说事”制度体现了

- A. 人民能够直接参与管理国家事务
- B. 有事好商量，众人的事情众人商量
- C. 人民通过民主选举参与民主生活
- D. 基层民主是社会主义民主的唯一形式

29. “接诉即办”，是北京市政府建立的群众诉求快速响应机制。百姓生活中遇到难题可以通过拨打 12345 反映。一年间，公共空间被占用、上下学路上拥堵、生活设施需配齐等诸多问题被解决。这体现了

- A. 北京市政府属于地方权力机关
- B. 政府全心全意为人民服务的宗旨
- C. 行政机关层级不同，职权不同
- D. 市民遇到任何事情都要通过政府解决

30. 2019 年 12 月 30 日，世界首条实现“智能建造、智能装备、智能运营”的高速铁路——京张高铁开通。从 1909 年京张铁路建成到 2019 年京张高铁通车，从时速 35 公里到 350 公里，从自主设计修建零的突破到达到世界先进水平，我国铁路发展实现了百年的跨越。京张高铁的开通运营____

- ①见证了我国综合国力的提升
- ②促进了世界的和平与发展
- ③缩短了北京和张家口之间的距离
- ④体现了我国自主创新能力的增强

A. ①② B. ②③ C. ①④ D. ③④



二、材料分析题（共 40 分）

31. （8 分）百年京张的变与不变。

百年前的京张铁路

一百多年前，清政府因要修建京张铁路，遭到外刊嘲笑。詹天佑怀揣一腔热血，学成回国，毫不犹豫，挺身而出，亲自带队勘探、选线，主持修建。1909 年，京张铁路全线通车极大地振奋了国人的自信心。青龙桥段创造性的使用“人”字形线路，也成为中国铁路史上的“妙笔”。

百年后的京张高铁

作为国家中长期高速铁路网络建设的重点项目，京张高铁于 2019 年 12 月 30 日顺利通车。这是中国第一条采用自主研发的北斗卫星导航系统、设计时速为 350 公里/小时的智能化高速铁路。随着京张高铁的开通，张家口正式进入首都 1 小时交通圈的范围，这对沿线城乡的发展起到重要作用。百年京张华丽蝶变，离不开一代又一代铁路人的接续奋斗。京张，见证了中华民族的百年荣辱，见证了中国从积贫积弱到强国富民的日新月异。

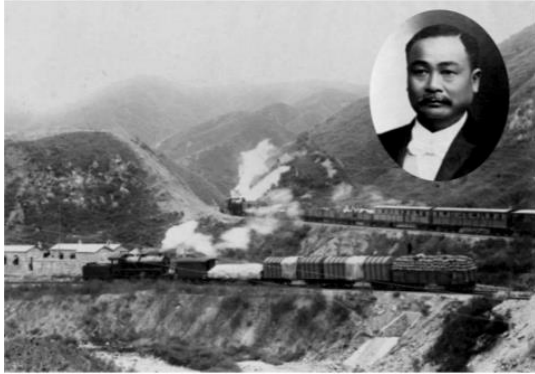

(1) 阅读上述材料，结合所学，百年京张反映出的变与不变分别是什么？

(2) 结合材料，运用所学，从国家制度和国家战略的角度，分析京张高铁顺利通车的具体原因。



32. (8 分)

材料一：据世界知识产权组织发布最新报告显示，2019 年中国首次超越美国，成为通过 WIPO 提交国际专利申请的最大来源国。2019 年，中国通过《专利合作条约》体系提交了 58990 件申请，年增长率为 10.6%，成为该体系的最大用户。此前，美国均居榜首，2019 年美国以 57840 件申请位列第二。

材料二：2020 年 4 月 24 日是第五个中国航天日。1970 年 4 月 24 日，中国第一颗人造地球卫星“东方红一号”发射成功，中国探索宇宙奥秘的序幕由此拉开。50 年，从第一颗人造地球卫星到 300 多颗中国印记罗布星河。如今，仰望星空，北斗环绕，嫦娥伴月，神舟起航；俯瞰大地，导航定位，遥感监测，卫星通信……星河浩瀚，我们从未停止探索的脚步！



(1) 以上两则材料说明了什么？请你谈谈取得这些成就的原因。

(2) “星河浩瀚，我们从未停止探索的脚步！”要想把脚步走得更加稳健，青少年应从现在起具体做些什么准备？

33. (6 分) 法治兴则国兴，法治强则国强。

(1) 材料一：2021 年 1 月，中共中央印发《法治中国建设规划（2020-2025 年）》。规划指出，建设法治中国，必须高度重视宪法在治国理政中的重要地位和作用。坚持依宪治国、依宪执政，把全面实施宪法作为首要任务。

说明为什么要在治国理政中重视宪法。

(2) 材料二：建设法治中国，应当实现法律规范科学完备统一。近年来，全国人民代表大会常务委员会相继对专利法、商标法、著作权法进行修订完善，建立起了门类较

为齐全的知识产权法律法规，全面履行知识产权保护职责。

结合材料二，运用所学知识，说明建设法治中国的重要意义。

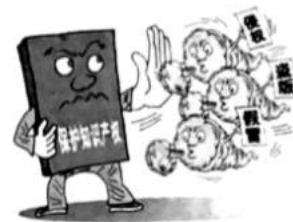

34. (10分) 参与民主生活，感受民主力量

关于《北京市平谷区交通局、北京市平谷区生态环境局、北京市公安局平谷分局关于对部分载客汽车采取管理措施的通告(征求意见稿)》公开征求意见的公告发布后，一位市民通过北京市平谷区人民政府门户网站就平谷限行外地牌照车给平谷区政府写了一封信，相关部门及时作了回应。

【问】 一封关于平谷限行外地牌照车来信	【官方回应】 北京市平谷区交通局
尊敬的区领导： 您好！ 看了关于平谷限行外地牌照车的方案，我顿感出行不便。我是一个本土青年，从汽车摇号第一期开始一直到现在都没有中签。在这个上有老下有小的年纪，孩子老人生病，我们的出行怎么办？孩子小还好说，老人呢？为了方便，我们购置外地牌照车一辆，保障基本出行。现在政府要禁止外地车跑，还请领导多为我们这样的人和家庭想一想。	尊敬的来信人： 您好！ 您的来信已收到。现回复如下： 1.限行工作是依据《北京城市总体规划(2016年—2035年)》和《北京市交通委员会、北京市环境保护局、北京市公安局公安交通管理局关于对部分载客汽车采取交通管理措施的通告》(京交发【2018】102号)要求开展的。 2.限行措施是提升平谷城市建设管理水平的需要，缓解交通拥堵，改善空气质量。 3.2019年以来全市先后14个区已实施限行措施，密云和平谷正在推进此项工作。 4.我们将您的意见和建议进行汇总分析，具体实施时间，将通过官方媒体发布。感谢您对交通工作的关注和支持。

(1) 运用所学知识，对材料中“市民与政府的互动”进行点评。



(2) 公民参与民主生活需要制度保障。请列举国家为公民积极参与民主生活提供的制度保障。

35. (8分) 新修订的《中华人民共和国未成年人保护法》自2021年6月1日起施行。

此次修订，规定了最有利于未成年人的原则，条文内容从72条增加至132条。结构上，在原来家庭保护、学校保护、社会保护和司法保护四章的基础上，增加了两章，即网络保护和政府保护。

网络保护专章，对网络保护的理念、网络环境管理、相关企业责任、网络信息管理、个人网络信息保护、网络沉迷防治



等作出全面规范，力图实现对未成年人的线上线下全方位保护。政府保护专章，将现行未成年人保护法中的相关内容加以整合，明确国务院和县级以上地方人民政府应当建立未成年人保护工作协调机制，细化政府及其有关部门的职责，并对国家监护制度作出详细规定。

(1) 从网络保护和政府保护中任选其一，说明新增这项保护的理理由。

(2) 良法善治，心之所向。从依法治国的角度，谈谈如何将未成年人保护法落到实处。



参考答案

一、选择题（共 30 题）

1. 【答案】A
2. 【答案】B
3. 【答案】C
4. 【答案】D
5. 【答案】B
6. 【答案】C
7. 【答案】C
8. 【答案】B
9. 【答案】A
10. 【答案】C
11. 【答案】D
12. 【答案】C
13. 【答案】B
14. 【答案】D
15. 【答案】D
16. 【答案】B
17. 【答案】C
18. 【答案】A
19. 【答案】C
20. 【答案】A
21. 【答案】D
22. 【答案】A
23. 【答案】B
24. 【答案】B
25. 【答案】A
26. 【答案】D
27. 【答案】D
28. 【答案】B
29. 【答案】B
30. 【答案】C

二、复合题（共 5 题）

31. 【答案】

(1) 百年京张，变得是中国科技，不变的是中国精神。

(2) 坚持以公有制为主体，多种所有制经济共同发展的基本经济制度，为京张高铁的建设提供了有力的制度保障；我国高度重视科技创新，积极实施创新驱动发展战略、科教兴国战略和人才强国战略，促进了科技水平和自主创新能力的提高，为推动京张高铁建设提供动力。

32. 【答案】

(1) 我国在尖端技术的掌握和创新方面打下了坚实基础，在一些重要领域走在世界前列；科技兴国战略成就显著。原因：坚持中国共产党的领导；大力实施科技兴国战略、人才强国战略、创新驱动发展战略，将科技创新和教育摆在经济社会发展的重要位置；增强自主创新能力，坚定不移地走中国特色自主创新道路等。

(2) 努力学习科学文化知识，打好坚实的知识基础；勤于思考、善于观察，培养动手能力，勇于实践，把创新热情和科学求实的态度结合起来；培养广泛的兴趣爱好和强烈的好奇心，从小发明、小制作做起。

33. 【答案】

(1) 宪法是国家的根本法，是党的主张和人民意志的统一，是治国安邦的总章程。

(2) 建设法治中国体现公平正义，维护人民合法权益；有利于尊重创造、保护创新，建设创新型国家。

34. 【答案】

(1) 示例 1：市民通过政府网站及时反映社会生活中的问题，并将解决问题反映给相关部门，这个过程中人民的意愿得到充分反映。政府部门对于人民的意见建议有关注，有落实，让人民的合理要求得到充

北京中考在线
微信号：BJ_zkao



北京中考在线
微信号：BJ_zkao

分实现，人民的合法权利得到充分保障，人民的创造活力得到充分激发。这表明我国的社会主义民主是维护人民根本利益的最广泛、最真实、最管用的民主，人民当家作主是社会主义民主政治的本质特征。我们要在日常生活中积极参与民主生活，积极行使民主权利，更好地促进政府及其工作人员依法行政，维护我们的合法权益。

示例 2：市民针对生活中遇到的问题给政府提建议是在参与民主生活、积极行使监督权，公民积极行使监督权有利于政府及其工作人员依法行政、为人民服务。政府对市民提出的意见建议有关注、有落实，体现了政府及其工作人员对人民负责，为人民谋利益，有利于增强人民参与民主生活的意识，激发人民的参与热情，我们要在日常生活中积极参与民主生活，积极行使民主权利，更好地促进政府及其工作人员依法行政，维护我们的合法权益。

(2) 中国共产党是中国特色社会主义事业的领导核心，中国共产党的领导是中国特色社会主义的本质特征，社会主义制度是我国的根本制度，人民代表大会制度、中国共产党领导的多党合作和政治协商制度、民族区域自治制度，基层群众自治制度。

35. 【答案】

(1) 任选其一作答。

网络保护：青少年自我防护能力弱，容易沉迷网络，影响身心健康。网络环境复杂，青少年合法权益容易被侵犯。

政府保护：青少年自我防护能力弱，容易受到伤害。政府坚持全心全意为人民服务，依法行政。

(2) 严格执法、公正司法、全民守法等。

